AICHI-NAGOYA

TIẾNG VIỆT
ベトナム語

"Heart" of JAPAN
Technology & Tradition

# 愛知 AICHI

## BẢN ĐỒ DU LỊCH TỈNH AICHI

## Video quảng bá Aichi (YouTube)

Ngắm nhìn những địa điểm tham quan độc nhất vô nhị của Aichi từ mọi nơi trên thế giới qua video truyền cảm hứng này!

https://www.youtube.com/watch?v=wWDJfRDx1Ug

## Trung tâm thông tin du lịch

Nếu bạn gặp rắc rối và cần sự giúp đỡ, hãy gọi đến một trong những Trung tâm thông tin du lịch sau đây và nhớ các nhân viên đầy kinh nghiệm ở đây giúp đỡ! (Cước gọi có tính phí)

Ga Nagoya Trung tâm thông tin du lịch (Thành phố Nagoya)
(+81) 52-541-4301

Trung tâm thông tin du lịch Kanayama (Thành phố Nagoya)
(+81) 52-323-0161

Quầy thông tin Sân bay Nagoya (Thị trấn Toyoyama)
(+81) 568-28-5633

Trung tâm hướng dẫn thông tin du lịch Toyohashi (Thành phố Toyohashi)
(+81) 532-33-9531

Trung tâm thông tin du lịch Tokoname (Thành phố Tokoname)
(+81) 569-34-8888

Trung tâm Thông tin du lịch Toyohashi (Thành phố Toyohashi)
(+81) 533-79-6526

Trung tâm thông tin du lịch Central Japan Travel Center (Thành phố Tokoname)
(+81) 569-38-7388

Thông tin du lịch thành phố Tokoname (Thành phố Tokoname)
(+81) 569-34-8888

NAVI TERRACE (Trung tâm thông tin du lịch thành phố Gamagori)
(+81) 533-79-6526

Truy cập đường link liên kết bằng mã này để xem toàn bộ danh sách các Trung tâm thông tin du lịch tại tỉnh Aichi. Hãy nhắc mọi gọi ngay nhé!

**Danh mục Trung tâm thông tin du lịch**

Trường hợp khẩn cấp khi gặp hỏa hoạn, bị bệnh, hoặc bị thương:
**Call 119**

Báo cáo vệ hành vi phạm pháp hoặc tai nạn giao thông:
**Call 110**

Cuộc gọi miễn phí - Có thể nhận được từ một vài điện thoại thông minh bị khóa.

AICHI-NAGOYA "Heart" of JAPAN ~Technology & Tradition

愛知県

Phòng Du lịch và Hội nghị Quốc tế
Cục Du lịch và Hội nghị
Tỉnh Aichi

3-1-2 Sannomaru, Naka-ku, Nagoya-shi, Aichi 460-8501

10/2022

## Hướng dẫn cách đi đến Tỉnh Aichi

# Aichi: Trung tâm giao thông thuận tiện nhất Nhật Bản

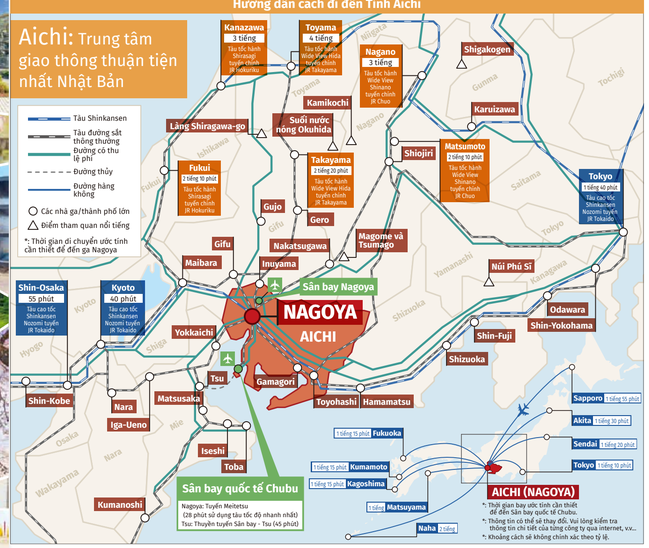


## Cách đến các thành phố lớn của Aichi từ Ga Nagoya

| Thành phố | Ga đến (Tuyến tàu) | Thời gian |
|---|---|---|
| Inuyama | Ga Inuyama (Tuyến Meitetsu Inuyama) | 30 phút |
| Tsushima | Ga Tsushima (Tuyến Meitetsu Inuyama) | 35 phút |
| Seto | Ga Owari Seto (đi tàu điện ngầm đến Ga Sakae sau đó chuyển sang Tuyến Meitetsu Seto) | 50 phút |
| Handa | Ga Chita Handa (Tuyến Meitetsu Kowa) | 35 phút |
| | Ga Handa (Tuyến JR Taketoyo) | 50 phút |
| Tokoname | Ga Tokoname (Tuyến Meitetsu Tokoname) | 30 phút |
| Toyota | Ga Toyotashi (đi tàu điện ngầm đến Ga Fushimi, chuyển sang Tuyến Tsurumai, sau đó tiếp tục chuyển Tuyến Meitetsu Toyota tại Ga Akaike) | 55 phút |
| Okazaki | Ga Okazaki (Tuyến chính JR Tokaido) | 30 phút |
| | Ga Higashi Okazaki (Tuyến Meitetsu Nagoya) | 30 phút |
| Nishio | Ga Nishio (Tuyến Meitetsu Nishio) | 50 phút |
| Gamagori | Ga Gamagori (Tuyến chính JR Tokaido) | 40 phút |
| Toyohashi | Ga Toyohashi (Tuyến chính JR Tokaido hoặc Tuyến Meitetsu Nagoya) | 1 tiếng |
| Tahara | Ga Mikawa Tahara (chuyển sang Tuyến Toyotetsu Atsumi tại Ga Meitetsu Toyohashi và JR) | 1 tiếng 40 phút |

## Cách đến các địa danh của Aichi từ Sân bay Chubu

| Địa danh | Bằng | Địa điểm đến | Thời gian |
|---|---|---|---|
| Ga Nagoya | Tàu | Ga Meitetsu Nagoya | 28 phút đúng tàu nhanh nhất |
| | Xe buýt | Trung tâm điều hành xe buýt Meitetsu | 1 tiếng 20 phút |
| Sakae (Thành phố Nagoya) | Tàu | Ga Sakae (chuyển sang tàu điện ngầm tại Ga Kanayama) | 35 phút |
| | Xe buýt | Bến xe buýt Oasis 21 | 55 phút |
| Kinjo Pier (Thành phố Nagoya) | Xe buýt | Cảng Nagoya - Ga Kinjofuto | 40 phút |
| Inuyama | Tàu | Ga Inuyama | 1 tiếng 10 phút |
| Toyota | Xe buýt | Ga Toyohashi | 1 tiếng 20 phút |
| Okazaki | Tàu | Ga Higashi Okazaki (chuyển tàu tại Ga Jingu-mae) | 1 tiếng |
| | | Ga Okazaki (chuyển tàu tại Ga Kanayama) | 1 tiếng |
| Gamagori | Tàu | Ga Gamagori (chuyển tàu tại Ga Kanayama) | 1 tiếng 30 phút |
| Toyohashi | Tàu | Ga Toyohashi (chuyển tàu tại Ga Jingu-mae) | 1 tiếng 20 phút |
| Tokoname | Tàu | Ga Tokoname | 3 phút |

*: Thông tin có thể sẽ thay đổi. Nếu thấy thời gian là vấn đề quan trọng trong chuyến đi của bạn, vui lòng xác nhận trực tiếp với từng công ty.

## Hệ thống tàu điện ngầm của thành phố Nagoya và Hệ thống đường sắt chính của Tỉnh Aichi

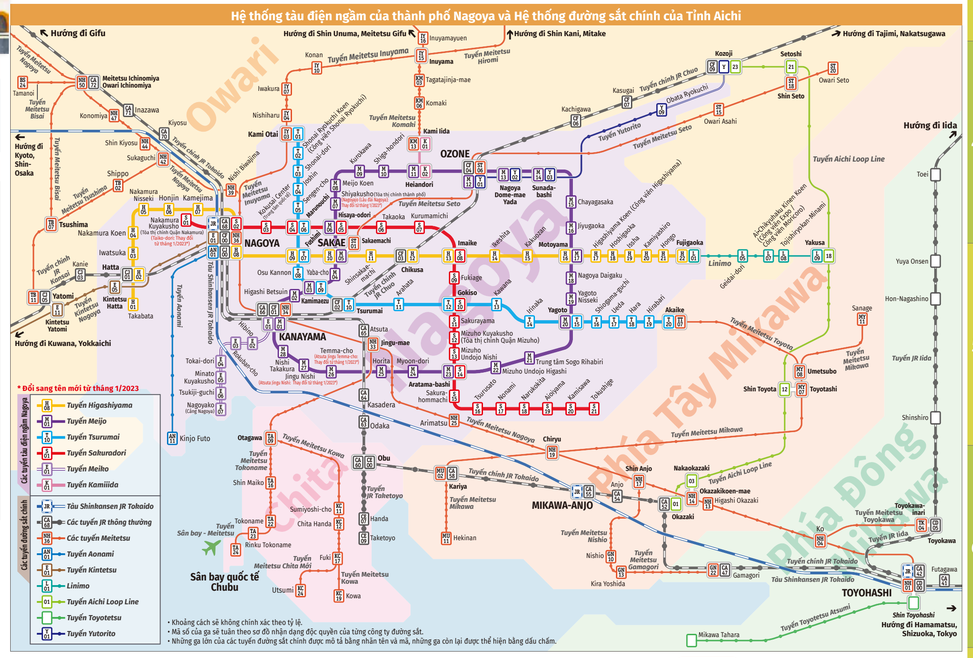
Hướng đi Gifu
Hướng đi Shin Unuma, Meitetsu Gifu
Hướng đi Shin Kani, Mitake
Hướng đi Tajimi, Nakatsugawa
Hướng đi Kyoto, Shin-Osaka
Hướng đi Iida
Hướng đi Kuwana, Yokkaichi
Owari
Tuyến Meitetsu Inuyama
Tuyến Meitetsu Seto
Tuyến Meitetsu Kowa
Tuyến Meitetsu Tokoname
Tuyến Meitetsu Tsurumai
Tuyến Meitetsu Sakuradori
Tuyến Meitetsu Meiko
Tuyến Meitetsu Kamiiida
Tuyến Aichi Loop Line
Tuyến Meitetsu Toyota
Tuyến Meitetsu Nagoya
Tuyến Meitetsu Mikawa
Tuyến JR Tokaido
Tuyến JR Iida
Tuyến chính JR Chuo
Tuyến chính JR Tokaido
Tuyến Shinkansen JR Tokaido
Tuyến Toyotetsu Atsumi
Tuyến Aonami
Tuyến Meitetsu Komaki
Tuyến Meitetsu Bisai
Tuyến Meitetsu Ichinomiya
Tuyến Meitetsu Hibetsu
Tuyến Meitetsu Kyoiko
Tuyến Meitetsu Hirimi
Tuyến Meitetsu Komaki
Tuyến Meitetsu Kyoiko
Tuyến Meitetsu Tamahomi
Tuyến Meitetsu Meijo
Tuyến Meitetsu Meiko
Tuyến Meitetsu Minami Nagoya
Tuyến Meitetsu Kowa
Tuyến Meitetsu Chita Hoi
Tuyến Meitetsu Kowa
Tuyến Meitetsu Tokoname
Tuyến Meitetsu Mikawa
Tuyến Meitetsu Gamagori
Tuyến Meitetsu Toyokawa
Tuyến JR Iida
Tuyến chính JR Tokaido
Tuyến Aichi Loop Line
Tuyến Tokoyo
Tuyến Aonami
Tuyến Meitetsu Kowa
Tuyến Meitetsu Kowa
Tuyến Meitetsu Tokoname
Tuyến Meitetsu Tsurumai
Tuyến Meitetsu Sakuradori
Tuyến Meitetsu Meiko
Tuyến Meitetsu Kamiiida
Tuyến Meitetsu Toyota
Tuyến Meitetsu Nagoya
Tuyến Meitetsu Mikawa
Tuyến Meitetsu Gamagori
Tuyến Meitetsu Toyokawa
Tuyến JR Iida
Tuyến chính JR Tokaido
Tuyến Shinkansen JR Tokaido
Tuyến Toyotetsu Atsumi
Tuyến Aichi Loop Line
Tuyến Tokoyo
Tuyến Meitetsu Nishio
Tuyến Meitetsu Gamagori
Tuyến Meitetsu Kowa
Tuyến Meitetsu Kowa
Tuyến Meitetsu Tokoname
Tuyến Meitetsu Tsurumai
Tuyến Meitetsu Sakuradori
Tuyến Meitetsu Meiko
Tuyến Meitetsu Kamiiida
Tuyến Meitetsu Toyota
Tuyến Meitetsu Nagoya
Tuyến Meitetsu Mikawa
Tuyến Meitetsu Gamagori
Tuyến Meitetsu Toyokawa
Tuyến JR Iida
Tuyến chính JR Tokaido
Tuyến Shinkansen JR Tokaido
Tuyến Toyotetsu Atsumi
Tuyến Aichi Loop Line
Tuyến Tokoyo
Tuyến Meitetsu Nishio

# Tất cả các con đường của Aichi đều dẫn đưa bạn đến với thế giới của Công nghệ & Truyền thống

AICHI-NAGOYA

"Heart" of JAPAN ~Technology & Tradition

OWARI 尾張

## OWARI

Khu vực bao gồm Nagoya và vùng cực tây của vùng đất Aichi, đây là khu vực giao thông thuận tiện với nhiều địa điểm nổi tiếng, tiêu biểu là lâu đài Nagoya và các di tích lịch sử quan trọng như Lâu đài Inuyama.

Quét mã và truy cập vào trang web để biết thêm chi tiết!

*: Thông tin có thể sẽ thay đổi.
Để biết thêm thông tin chi tiết mới nhất, vui lòng liên hệ đến từng cơ sở.

### 1 Bảo vật quốc gia Lâu đài Inuyama H1

Ngắm nhìn khung cảnh tuyệt đẹp của vùng đất với bối cảnh chính là Sông Kisogawa từ lâu đài CÓ NHẤT hiện còn tồn tại ở Nhật Bản - một bằng chứng trường tồn cho kiến trúc bậc thầy.

- 65-3 Kitaikkan, Inuyama-shi
- 9:00 đến 17:00 (ngừng đón khách vào 16:30)
- Từ ngày 29/12 đến 31/12
- Ngoài lớn ¥500; Học sinh tiểu học và trung học cơ sở ¥110
- 0568-61-1711
- 15 phút đi bộ từ Ga Inuyama (tuyến Meitetsu Inuyama)

### 2 Bảo tàng Hàng không Aichi H2

Triển lãm máy bay thật mà trước tiên là máy bay dân dụng "YS-11" sản phẩm quốc nội lần đầu bay ở sân bay Nagoya. Bảo tàng còn tổ chức các chương trình trải nghiệm như trải nghiệm nghề phi công và chuyến viên bảo trì, phòng thí nghiệm khoa học v.v.

- Toyoba, Toyoyama-cho
- 0568-39-0283
- 9:30 đến 17:00 (ngừng đón khách 30 phút trước giờ đóng cửa)
- Thứ Ba (ngày hôm sau nếu rơi vào ngày nghỉ) (Có khi tạm đóng cửa nếu vui lòng kiểm tra qua trang chủ chính thức để biết thêm chi tiết.
- Người lớn: ¥1000, học sinh phổ thông trung học, sinh viên: ¥800, học sinh tiểu học, phổ thông cơ sở: ¥500
- 10 phút từ Ga Nagoya, "Ga Sakae" tuyến tàu điện ngầm Meijo - Higashiyama, "Ga Kachigawa" tuyến JR Chuo Honsen, "Ga Nishihara" tuyến Meitetsu Inuyama

### 3 Bảo tàng Meiji Mura I1

Quay ngược thời gian trở về thời kỳ Minh Trị tại bảo tàng ngoài trời này với hơn 60 công trình kiến trúc được thảo dỡ, di dời và xây dựng lại một cách cẩn thận.

- 1 Uchiyama, Inuyama-shi
- 9:30 đến 17:00 * Thời gian có thể thay đổi tùy theo sự kiện và mùa.
- Rất dễ lạ rệt vào mùa hè và mùa đông; tự lùng xem trên trang web chính thức của Bảo tàng Meiji-Mura để biết thêm chi tiết.
- Ngoài lớn ¥1,700; Sinh viên ¥1,300; Học sinh trung học phổ thông ¥1,000; Học sinh trung học cơ sở và tiểu học ¥600 * Vui lòng xem trên trang web chính thức của Bảo tàng Meiji-Mura để biết thêm về ưu đãi.
- 0568-67-0314
- 10 Ga Inuyama (tuyến Meitetsu Inuyama), đi xe buýt Gifu đến trạm dừng "Meiji-mura"

### 4 Bảo tàng Toyota I3

Giới thiệu lịch sử từ khi ra đời ô tô chạy xăng cho đến hiện tại bằng khoảng 140 chiếc xe nổi tiếng Nhật, Mỹ, châu Âu. Có cả "Phòng tư liệu văn hóa xe ô tô" triển lãm tập trung khoảng 4000 tư liệu liên quan đến xe ô tô với chủ đề "Dì Chuyển là văn hóa" để bạn có thể thưởng thức xe ô tô từ nhiều góc độ.

- 41-100 Yokomichi, Nagakute-shi
- 9:30 đến 17:00 (ngừng đón khách vào 16:30)
- Thứ Hai (ngày hôm sau nếu rơi vào ngày nghỉ) và ngày nghỉ cuối năm đầu năm
- Người lớn: ¥1200, học sinh phổ thông cơ sở và phổ thông trung học: ¥600 Học sinh tiểu học: ¥400
- 0561-63-5151
- Đi bộ 5 phút từ cửa ra số 1 "Ga Geidai-dori" sau khi đổi tàu sang Linimo từ "Ga Fujigaoka" tuyến tàu điện ngầm Higashiyama

### 5 Làng nghệ thuật Shippo, thành phố Ama H3

Lịch sử kỷ thuật tráng men "Shippo-yaki" trải qua gần hai thế kỷ sẽ được tập trung tại một bảo tàng, nơi du khách có thể nhìn ngắm tác phẩm của các nghệ nhân lành nghề và những tác phẩm nghệ thuật đặc biệt quan trọng.

- 2000 Jusanwari Toshima, Shippo-cho, Ama-shi
- 9:00 đến 17:00
- Ngày nghỉ cuối năm đầu năm
- Người lớn:¥200
- (học sinh phổ thông trung học trở lên)
- 0569-24-7021
- Đi bộ 10 "Ga Sumiyoshi-cho" tuyến Meitetsu Kowa

### 6 Ghibli Park I3

Công viên với chủ đề là thế giới của Studio Ghibli sẽ ra đời trong khuôn viên Công viên kỷ niệm triển lãm Expo 2005 Aichi Commemorative Park (Công viên Morizoro). Mỗi các bạn cùng thưởng thức thế giới với nhà kho không tồ chứa đầy bí mật của Ghibli và những tòa nhà từng xuất hiện trong các bộ phim.

- Hieinogabasama 1533-1, thành phố Nagakute
- Các ngày trong tuần: 10:00 - 17:00 ; Thứ Bảy, Chủ Nhật, Ngày nghỉ: 9:00 - 17:00 *Các ngày trong tuần trong kỳ nghỉ đại của trường học: lá 9:00 - 17:00
- Vui lòng kiểm tra qua trang chủ chính thức để biết thêm chi tiết. https://ghibli-park.jp/
- Chuyển sang tuyến Linimo từ ga "Fujigaoka" trên tuyến tàu điện ngầm Higashiyama, xuống tại ga "Ai-Chikyuhaku Kinen Koen", công viên ngay tại cửa ga này

### 7 Lâu đài Kiyosu H2

Đây là công trình phục dựng tuyệt vời của lâu đài đo tướng quân vả anh hùng Oda Nobunaga sử hữu, là nơi khách có thể tìm hiểu về lịch sử của thành phố thời Sengoku (Chiến quốc).

- 1-1 Shiroyashiki, Asahi, Kiyosu-shi
- 9:00 đến 16:30
- Thứ Hai (mở cửa nếu rơi vào ngày nghỉ và đóng cửa bù vào ngày hôm sau), ngày 29/12 đến 31/12
- Người lớn ¥300; Học sinh trung học cơ sở và tiểu học ¥150
- 052-409-7330
- 15 phút đi bộ từ Ga Shin-Kiyosu. (tuyến Meitetsu Nagoya)

### 8 Đền Tsushima G3

Nơi đây có hơn 1,450 năm lịch sử với các samurai nổi tiếng nhất và lễ hội Tenno Matsuri - một trong ba lễ hội sống lớn nhất của Nhật Bản - với những chiếc thuyền được trang trí vô cùng lộng lẫy.

- 1 Shinmei-cho, Tsushima-shi
- 0567-26-3216
- 15 phút đi bộ từ Ga Tsushima (tuyến Meitetsu Tsushima)

### 1 Đảo Himakajima và Shinojima I7

Những hòn đảo ven bờ nây sở hữu nguồn tài nguyên thiên nhiên trù phú, và nổi tiếng với các sản vật biển như bạch tuộc "tako" và cá nóc "fugu".

Kriem du Meldi's Swing - tại Đảo Himakajima

- Himakajima/Shinojima, Minamichita-cho
- 0569-68-2388 (Himakajima)
- 0569-67-2700 (Shinojima)
- Đi bộ 7 phút đến Cảng Kowa sau đó lên Thuyền ngắm cảnh Meitetsu từ Cảng biển Kowa:
  - 20 phút đi thuyền nhanh đến Đảo Himakajima
  - 30 phút đi thuyền nhanh đến Đảo Shinojima (qua Đảo Himakajima)

Quét mã và truy cập vào trang web để biết thêm chi tiết!

*: Thông tin có thể sẽ thay đổi.
Để biết thêm thông tin chi tiết mới nhất, vui lòng liên hệ đến từng cơ sở.

### 2 BẢO TÀNG MIZKAN (MIM) H5

Bảo tàng học về lịch sử làm giấm và văn hóa ẩm thực. Bạn có thể phân khích với phong cách bào tàng kiểu trải nghiệm mới như "Thuyền Bezai" có thể trải nghiệm như thật hàng hải vận chuyển giấm bằng CG mới nhất hay gốc làm "My Ajipon" v.v.

- 2-6 Nakamura-cho, Handa-shi
- 9:30 đến 17:00 (lần đặt trước) Lộ trình toàn bào tàng 90 phút, lộ trình Daichi no kura 30 phút
- Thứ Năm (ngày hôm sau nếu rơi vào ngày nghỉ), ngày nghỉ cuối năm đầu năm
- Người lớn: ¥300, học sinh phổ thông cơ sở, phổ thông trung học: ¥200, học sinh tiểu học: ¥100
- 0569-24-5111
- Đi bộ 3 phút từ "Ga Handa" tuyến JR Taketoyo từ Bảo tàng Mizkan hiện đang đóng cửa.

### 3 Con đường gốm Tokoname H5

Được lắt bằng vô số mảnh gốm được rung trong các lò nung quan trọng đậm tính lịch sử của khu vực, con đường đi bộ này sẽ dẫn lối cho bạn đến với chú mèo chiêu tài không lỗ có tên là "maneki-neko"!

- Kung quanh Sakae-machi, Tokoname-shi
- Luôn mở cửa
- (Số đi bộ luôn mở cửa (một số cơ sở sẽ có ngày đóng cửa)
- (Số đi bộ miễn phí (một số cơ sở có tính phí)
- 0569-34-8888
- 5 phút đi bộ từ Ga Tokoname (tuyến Meitetsu Tokoname)

### 4 Tòa nhà gạch đỏ Handa H7

Vốn là nhà máy sản xuất bia Kabuto, là tòa nhà gạch đỏ tự hào với quy mô hàng đầu trong nước. Thập quáng cảo đương thời từng xuất hiện trong phim Ghibli "Kaze Tachinu". Có thể thưởng thức bia Kabuto phục chế tại quán nước trong tòa nhà.

- 8 Enokishita-cho, Handa-shi
- 9:00 đến 17:00
- Ngày nghỉ cuối năm đầu năm
- Người lớn:¥200
- (học sinh phổ thông trung học trở lên)
- 0569-24-7021
- Đi bộ 10 "Ga Sumiyoshi-cho" tuyến Meitetsu Kowa

### 5 Bảo tàng INAX H5

Sáu cơ sở lớn trong bảy các vật dụng gốm sứ từ khắp nơi trên thế giới, với nghệ thuật mosaic, gạch, công nghệ và các hoạt động trải nghiệm thực tế.

- 1-130 Okaki-cho, Tokoname-shi
- 10:00 đến 17:00 (ngừng đón khách vào 16:30)
- Thứ Tư (mở cửa nếu rơi vào ngày nghỉ)
- Người lớn ¥700; Học sinh trung học phổ thông và sinh viên đại học ¥500; Học sinh trung học cơ sở và tiểu học ¥250
  * Phí trải nghiệm sẽ được tính riêng.
- 0569-34-8282
- Đi bộ Ga Tokoname (tuyến Meitetsu Tokoname) hoặc Sân bay Chubu, Ở xe buýt Chita đến "INAX Live Museum-mae" và đi bộ thêm 2 phút

### 6 Bảo tàng Kunizakari Sake no Bunkakan H5

Kho rượu sake 200 năm tuổi đã trở thành đầu ấn văn hóa: tại đây bạn sẽ được tìm hiểu sự phát triển độc đáo của rượu sake, nơi thể hoặc thăm chỉ là tự tay ủ rượu sake. Đây cũng là nơi tuyệt vời để mua rượu về làm quà tặng.

- 2-24 Higashi-Honmachi, Handa-Shi
- 10:00 đến 16:00 (vui lòng gọi điện đặt chỗ trước)
- Thứ Năm (mở cửa nếu rơi vào ngày nghỉ và đóng cửa bù vào ngày hôm sau), ngày nghỉ lễ Obon, ngày cuối năm và Năm mới
- Miễn phí
- 0569-23-1499
- 6 phút đi bộ từ Ga Handa (tuyến JR Taketoyo)

### 7 Công viên hoa Minamichita "Kanko Noen Hana Hiroba" H7

Bước đi giữa cảnh đồng rộng lớn với trăm hoa đua nở sẽ khiến bạn phải bất ngờ trước cảnh tượng tuyệt vời trải rộng trước mắt mình!

- 48 Takamidai, Toyooka, Minamichita-cho
- 8:00 đến 17:00
- Ngày 1/1 đến 3/1
- Người lớn:¥200
- Học sinh phổ thông trung học: ¥150
- 0569-65-2422
- Đi bộ 10 "Ga Sumiyoshi-cho" tuyến Meitetsu Kowa

*: Bản đồ chỉ hiển thị các ga lớn.
*: Khoảng cách sẽ không chính xác theo tỷ lệ.
Bản đồ này được biên soạn dựa trên Bản đồ địa hình kỹ thuật số (chia ô) do Viện Địa lý Quốc gia Nhật Bản phát hành dưới sự cho phép của cơ quan này. (Mã số phê duyệt )YOU-SHI No.1098 năm 2015)

Truy cập vào trang web để biết thêm về các sự kiện theo mùa!

Trải nghiệm nền văn hóa truyền thống tuyệt vời gần liền với những người đam mê lễ hội!

## Lễ hội ở tỉnh Aichi

Trải nghiệm văn hóa truyền thống của Aichi thông qua việc chứng kiến tinh thần lễ hội nóng nhiệt của người dân nơi đây - nơi có tiềm năng trở được công nhận danh sách "Lễ hội xe kiệu Yama, Hoko và Yatai Qyoji" được UNESCO công nhận là Di sản Văn hóa Phi vật thể vào năm 2016.

### Xe kiệu trong lễ hội Inuyama H1 (1)

Được tổ chức từ thời Edo, đây là lễ hội nổi bật với các con bùp bê có khả karakuri nhảy múa trên những cỗ xe kiệu. Các điểm nổi bật của lễ hội này là sự kiện xoay cỗ kiệu "Donden" và lễ điều hành xe kiệu được trang trí bằng đèn lồng giấy vào ban đêm.



- Inuyama-shi
- Thứ Bảy hoặc đầu tiên của tháng 4; Trước lễ hội; Ngày tiếp theo (Lễ hội chính)
- 0568-61-6000 (Trong tầm thông tin du lịch ga Inuyama)

### Xe kiệu Bunraku và Karakuri trong lễ hội Chiryu I4 (2)

Các cỗ xe kiệu nổi bật nhất các màn múa rối Bunraku và bùp bê có khí Karakuri.



- Chiryu-shi
- Trước lễ hội: Ngày 2/5; Lễ hội: Ngày 3/5
- 0566-83-1111

### Xe kiệu trong lễ hội Kamezaki Shiohi I5 (3)

Đây là lễ hội trang lệ với nét chắc và kiệu được trang trí bằng những tấm rèm thêu lộng lẫy và chạm khắc tinh xảo được người dân kéo xuống bãi biển khi thủy triều rút xuống.



- Handa-shi
- Ngày 3 và 4/5 (ngày lễ quốc gia)
- 0569-28-0019

### Thuyền Danjiribune trong lễ hội Owari-Tsushima Tenno G3 (4)

Đây là một trong ba lễ hội sống nước lớn nhất ở Nhật Bản. Những cỗ kiệu xinh đẹp trôi xuôi dòng Tenno vào đêm trước lễ hội cũng là sự kiện rất được lòng chúa Oda Nobunaga ưa thích.



- Tsushima-shi và Aisai-shi
- Thứ Bảy tuần thứ tư của tháng 7 và ngày hôm sau
- 0567-26-3216

### Thuyền Danjiribune và Myoshi -Nagashi trong Lễ hội Sunari G3 (5)

Lễ hội này bắt nguồn từ lớn giáo Tenno và nổi bật với những chiếc thuyền tạo nhà trôi trên sông và cây sáp linh thiêng nổi trên mặt nước.



- Kanie-cho
- Ngày cuối tuần đầu tiên của tháng 8
- 0567-95-1111

## Mỗi mùa đều có nhiều lễ hội truyền thống khác nhau!

### Mùa xuân

**(1) Lễ hội Honen ở Đền Tagata Jinja H2**

Đây là lễ hội cầu phồn thịnh đối với khách du lịch nước ngoài với nghi lễ có nguồn gốc từ xa xưa - một chiếc dương vật dài hai mét chạm khắc bằng gỗ được người dân điều hành xung quanh trên một đền thờ dì

- Komaki-shi
- Ngày 15/3
- 0568-76-2906

### Mùa hè

**(2) Lễ hội cá tráp biển Toyohama "Tai" H7**

Những đêm thờ dì động không lồ mang hình cá tráp biển được điều hành quanh thị trấn, bao gồm đó được thả trôi trên biển. Một lễ hội ấn tượng nhờ những người dân ông của đền.

- Minamichita-cho
- Ngày cuối tuần vào cuối tháng 7
- 0569-62-3100

**(3) Lễ hội Kariya Mando I4**

Những chiếc đèn lồng giấy không lồ chỉ do một người mang vác. Những chiếc đèn lồng nặy nhảy múa xung quanh giữa tiếng trống taiko và âm nhạc của lễ hội.

- Kariya-shi
- Thứ Bảy cuối cùng của tháng 7 và ngày hôm sau
- 0566-23-4100

**(4) Lễ hội lồng đèn Mikawa Isshiki I6**

Đây là lễ hội có lịch sử 450 năm. Sáu cặp đèn lồng giấy không lồ có độ dài từ sáu đến mười mét tô điểm thêm cho bầu trời đêm mùa hè.

- Nishio-shi
- Ngày 26 và 27 tháng 8
- 0563-73-4276

### Mùa thu

**(5) Lễ hội pháo hoa cầm tay "Tezutsu Hanabi" K6**

Đây là lễ hội pháo hoa nổi tiếng ở Higashi-Mikawa, một màn trình diễn đầy ấn tượng vẻ lộng đúng cảm và đốt lửa theo các nghi lễ thiêng liêng.

- Toyohashi, Toyokawa và các thành phố khác
- Được tổ chức ở nhiều địa điểm từ cuối tháng 7 đến tháng 10.

**(6) Lễ hội Miya K6**

Bốn chiếc xe kiệu tuyệt đẹp được điều hành xung quanh thị trấn, và sau đó thả xuống đại dương.

- Gamagori-shi
- Ngày cuối tuần thứ ba hoặc thứ tư của tháng 10
- 0533-68-2526

**(7) Lễ hội Hana M4**

Lễ hội biểu diễn Linh thiêng của vùng Okumikawa và đã cách đây khoảng 700 năm. Người dân thành phố ở đây sẽ hòa trang thành các con yêu tinh và nhảy múa suốt đêm.

- Shitara-cho, Toei-cho và Toyone-mura
- Được tổ chức từ 11 quận từ tháng 11 đến tháng 3

### Mùa đông

**(8) Lễ hội khỏa thân Konomiya "Hadaka Matsuri" H2**

Trong cái lạnh giá của mùa đông, hàng nghìn người đàn ông đông khố chạn lần quyết liệt để được chạm vào Người được bạn phước lành và xua tan vận rủi.

- Inazawa-shi
- Ngày 13 Tết Âm lịch (tháng 2 hoặc tháng 3)
- 0587-22-1414

NISHIMIKAWA 西三河

## PHÍA TÂY MIKAWA

Không chỉ là nơi sinh của vị anh hùng Tokugawa Ieyasu, khu vực này còn là một địa điểm lãng mạn, và cũng là nơi các samurai từng sinh sống và diễn ra các sự kiện lịch sử trọng đại. Đây cũng là quê hương của loại tương Hatcho Miso nổi tiếng và là nơi hình thành thị trấn có phát triển nên loại tương này!

### 1 Hoa anh đào mùa đông Obara Shikizakura J3

Hoa anh đào mùa xuân xinh đẹp. Cây phong vào mùa thu thật mộng mơ. Du khách có thể vừa ngắm nhìn Cả hoa anh đào và là mùa thu cùng một lúc, trong cảnh tượng thiên nhiên hiếm có đây, vừa khám phá nghệ thuật gấy Washi Nhật Bản cổ xưa.

- 565 Magohachi, Obara-cho, Toyota-shi
- Hoa anh đào đầu tháng 4 và từ đầu đến giữa tháng 11; sắc lá mùa thu tháng 11 đến tháng 12 thời gian tốt nhất để ngắm cả hai từ đầu đến cuối tháng 11
- 0565-65-3808
- Từ ga Toyota đến (Tuyến Meitetsu Toyota Iseji tuyến Mikawa), đi xe buýt Toyota Ciden (buýt Obara-Toyota đến Kamiogi) và xuống ở "Obara Dozai" (khoảng 1 tiếng đi xe)

### 2 Lâu đài Okazaki J5

Vốn là nơi sinh của vị anh hùng Tokugawa Ieyasu, nơi đây đã từng chứng kiến nhiều cuộc xung đột và gió đã trở thành bảo tàng nơi có những hàng cây anh đào tuyệt đẹp.

- 561-1 Koseiri-cho, Okazaki-shi
- 9:00 đến 17:00 (ngừng đón khách vào 16:30)
- Ngày 29/12 đến 31/12
- Người lớn ¥200 (Học sinh trung học cơ sở trở lên); Trẻ em từ 5 tuổi trở lên ¥100
- 0564-22-2122
- 15 phút đi bộ hoặc 8 phút đi taxi từ Ga Higashi-Okazaki (tuyến Meitetsu Nagoya) * Đóng cửa đến khoảng đầu tháng 1 năm 2023 để tu sửa cổ kỉ.

### 3 Bảo tàng matcha Saijoen Waku Waku J5

Các chương trình trải nghiệm đặc biệt chỉ có tại nhà máy sản xuất trà xanh! Hãy nếm thử trà xanh, tìm hiểu về cách đánh giá là trà và mua về cho mình những món quà thơm ngon tứ trà nhà.

- 15 Yokomachiyashiki, Kamimachi, Nishio-shi
- Từ 10:00, 13:00 , 15:00 - Chỉ nhận khách đặt chỗ trước (qua trang web hoặc điện thoại)
- Thứ Năm tuần đầu tiên của Tháng 3 Tháng 5, Tháng 6 Tháng 9, Nhà: Tháng 6 Tháng 9 Cam, quýt: Tháng 10 Tháng 12.
- Mỗi của mỗi ngày
- Vào của miễn phí (phí hái quà tính riêng)
- 0533-68-2321 (9:00 đến 17:00)
- Khoảng 10 phút từ nút giao đường Otowa-Gamagori của đường cao tốc Tomei bằng xe ô tô

### 4 Ốc đảo trên Đường cao tốc Kariya I4

Trạm dừng chân trên đường cao tốc độc đáo có mọi cơ sở công viên giải trí, suối nước nóng "onsen", món ăn ngon, cửa hàng mua sắm, v.v... Ngay cả những nhà vệ sinh thiết kế tính tế và đẹp mắt cũng rất đáng để chiêm ngưỡng!

- 55 Yoshono, Higashizakai-cho, Kariya-shi
- Mở cửa 24/7 (khác nhau tùy thuộc vào cơ sở)
- Luôn mở (khác nhau tùy thuộc vào cơ sở)
- Miễn phí (một số cơ sở có tính phí)
- 0566-35-0271
- Từ Ga Kariya (tuyến JR Tokaido), đi xe buýt thành phố Kariya đến "Ốc đảo trên Đường cao tốc Kariya"

### 5 Đường Hatchokura-dori Con đường xưởng ở Izumi Miso

Tại đây bạn sẽ biết được lý do vì sao "Miso" có thể khiến chúng ta cảm thấy hạnh phúc cùng những sự kiện thú vị khác về thực phẩm lên men huyền thoại vốn là niềm tự hào của tỉnh Aichi!

- Kakuyaku: 69 Okian-dori, Hatcho-cho, Okazaki-shi
- Maruya: 52 Okian-dori, Hatcho-cho, Okazaki-shi
- 9:00 (10:00 các ngày trong tuần) đến 16:20
- Vui lòng liên hệ để biết thông tin
- Miễn phí
- Kakuyaku: 0564-21-1355 Maruya: 0564-22-0222
- 5 phút đi bộ từ Ga Okazaki Koen-mae (tuyến Meitetsu Nagoya)

### 6 Sắc mầu mùa thu Korankei & Thị trấn cổ Asuke K3

Mùa thu đến nhuộm màu cho 4,000 cây phong Nhật Bản với những sắc mầu mùa thu khó quên, tất cả chúng đều nằm gần Phố Cổ Asuke tuyệt đẹp sưỡi bởi nhà.

- Omori, Asuke-cho, Toyota-shi
- 0565-62-5272
- Từ Ga Higashi-Okazaki (tuyến Meitetsu Nagoya), đi xe buýt Meitetsu Bến "Korankei" và đi bộ đến 10 phút
- *: Chỉ mở đến vào ban đêm trong thời gian nhất định.

### 7 Đảo Sakushima I7

Các tác phẩm nghệ thuật nằm rải rác trên khắp vùng đất được bảo tồn tuyệt đẹp nây khiến nơi đây trở thành điểm đến thư giãn hoàn hảo mà rất dễ dàng đi đến bằng phà và được rất nhiều cấp đối ưu ái.

- Sakushima, Isshiki-cho, Nishio-shi
- 0563-72-9607
- Từ Ga Nishio (tuyến Meitetsu Nishio), đi xe buýt Meitetsu (tuyến Nishio Isshiki ) đến "Bến phà đảo Sakushima" và lên phà (thuyền nhanh đến đảo Sakushima (đi 25 phút)

Quét mã và truy cập vào trang web để biết thêm chi tiết!

*: Thông tin có thể sẽ thay đổi.
Để biết thêm thông tin chi tiết mới nhất, vui lòng liên hệ đến từng cơ sở.

HIGASHIMIKAWA 東三河

## PHÍA ĐÔNG MIKAWA

Khí hậu ấm áp và nền văn hóa độc đáo của bán đảo Atsumi cùng những con người nơi đây đều góp phần làm gia tăng sức mạnh to lớn của thiên nhiên trăn ngập khu vực may mắn nây. Đây là nơi rất thích hợp để thưởng thức cảnh đẹp ngoài trời và các món ăn ngon!

### 1 Công viên Laguna Ten Bosch K6

Công viên chủ đề có thể tận hưởng các trò chơi cảm giác mạnh và màn trình diễn giải trí như 3D Mapping 360° v.v. được yêu thích. Có 6 hồ bơi mở vào mùa hè.

- 2-3 Kaiyo-cho, Gamagori-shi
- Ngày thường 10:00 đến 20:30, thứ Bảy & chủ nhật và suốt kì nghỉ hè: 9:30 đến 22:00
- Có khi thay đổi theo mùa.
- Ngày không đóng kì
- Mở hồ chiếu: Người lớn: ¥4,350, học sinh tiểu học: ¥3,250, trẻ nhỏ (3 tuổi trở lên): ¥2,500
- 0570-097117
- Khoảng 15 phút xe buýt đưa đón miễn phí từ "Ga Gamagori" tuyến JR Tokaido

### 2 Núi Chausuyama M3

Cao nguyên trên đỉnh cao nhất của tỉnh Aichi có cảnh đồng hoa chi anh rộng 2,2 hecta nở rộ vào cuối xuân mang đến cảnh đẹp tuyệt diệu và đây cũng là khu vườn cao nhất ở Nhật Bản.

- 70-185 Goshodaira, Sekauba, Toyone-mura
- Một số ngày nghỉ đột xuất
- Phí sẽ khác nhau tùy vào hoạt động
- 0536-87-2345
- Khoảng 1 tiếng 30 phút từ nút giao thông Toyokawa của đường cao tốc Tomei bằng xe ô tô

### 3 Công viên Gamagori Orange J6

Thường thức trái cây theo mùa như đen hái cam và đầu tây vào mọi thời điểm trong năm. Mùa nho và dưa cũng rất được nhiều người ưa chuộng.

- 1-93 Ogurimi, Seida-cho, Gamagori-shi
- 9:00 đến 17:00 (Nói trái cây: 9:00 đến 11:30) (thời gian có thể thay đổi của mỗi loại trái cây: Dâu tây: Tháng 1-Tháng 5, Dưa: Tháng 6-Tháng 9, Nho: Tháng 8-Tháng 9 Cam, quýt: Tháng 10-Tháng 12.
- Mở cửa mỗi ngày
- Vào của miễn phí (phí hái quà tính riêng)
- 0533-68-2321 (9:00 đến 17:00)
- Khoảng 10 phút từ nút giao đường Otowa-Gamagori của đường cao tốc Tomei bằng xe ô tô

### 4 Sở thú & Vườn Bách thảo Toyohashi "Non-Hoi Park" L7

Đây là cơ sở rất thiêm thấy ngay cả tại Nhật Bản: khu vui chơi giải trí, vườn bách thảo và sở thú, cùng với bảo tàng! Hãy ghé thăm để thiêm ngưỡng cận cảnh mãn lận nước mạnh mẽ của chú gấu Bắc Cực để tăng thêm sự phấn khích nhé!

- 1-238 Oana, Oiwa-cho, Toyohashi-shi
- 9:00 đến 16:30 (ngừng đón khách vào 16:00)
- Thứ Hai (mở cửa nếu rơi vào ngày lễ hoặc ngày lễ bù, và đóng cửa bù vào ngày trong tuần tiếp theo), ngày 29/12 đến 1/1
- Người lớn ¥600; Học sinh trung học cơ sở và tiểu học ¥100
- 0532-41-2985
- 6 phút đi bộ từ lối ra phía Nam của Ga Futagawa (tuyến JR Tokaido)

### 5 1000 cánh đồng lúa Yotsuya Senmaida M4

Những kỳ công ấn tượng về cảnh quan trong nhất của Nhật Bản, nơi tinh thiêng nây được canh gác bởi vô số tượng cao trắng và các công trình xây dựng ấn tượng khác.

- 230 Yotsuya, Shinshiro-shi
- 0536-32-0002
- Từ Ga Hon-Nagashino (tuyến JR Iida), đi taxi 25 phút hoặc đi xe buýt Toyotetsu tuyến Taguchi (xuống tại Takiue và đi bộ thêm 40 phút)

### 6 Chùa & Đền Toyokawa Inari K6

Đây là một trong ba đền thờ Inari quan trọng nhất của Nhật Bản, nơi thờ điểm trong năm. Mùa nho và dưa cũng rất được nhiều người ưa chuộng.

- 1 Toyokawa-cho, Toyokawa-shi
- 0533-85-2030
- 3 phút đi bộ từ Ga Toyokawa-Inari (tuyến Meitetsu Toyokawa)

### 7 Hải đăng Mũi Irago I8

Đây là một trong 50 ngọn hải đăng không thể bỏ qua hàng đầu của Nhật Bản và lâu đời nhất ở Aichi, ngọn hải đăng nây nằm ở cửa ngõ rộng lớn của Vịnh Mikawa và là một trong những "Thành địa tính yêu" nổi tiếng nhất.

- Koyama, Irago-cho, Toyohashi-shi
- 0531-23-3516
- Từ Ga Mikawa-Tahara (tuyến Toyotetsu Atsumi), đi xe buýt Toyotetsu đến "Irogomisaki" và đi bộ thêm 10 phút

Quét mã và truy cập vào trang web để biết thêm chi tiết!

*: Thông tin có thể sẽ thay đổi.
Để biết thêm thông tin chi tiết mới nhất, vui l